

LE Châtelleraudais

LE BIMENSUEL DE LA VILLE DE CHÂTELLERAULT | DU 15 AU 28 FÉVRIER 2018



DOSSIER

CHÂTELLERAULT VEILLE À LA TRANQUILLITÉ PUBLIQUE



www.ville-chatellerault.fr

ACTUALITÉ P3

L'hôtel de ville
retrouve son clocheton

ÉCONOMIE P6

DVTA déménage
et crée des emplois

SPORT P10

Rallye de la Vienne :
les nouveautés 2018

VIE PRATIQUE P12

Investissements au menu
des restaurants scolaires

C.S.A.D.-C Châtelleraut
Association Omnisports

Activités à volonté encadrées par des professeurs

- ✓ Musculation
- ✓ Fitness
- ✓ Cardio
- ✓ Zumba ...

C.S.A.D. Châtelleraut
MUSCULATION / FITNESS

Ambiance conviviale dans une nouvelle salle agrandie.



14,90€*
par mois

Saison de septembre à août (fermeture un mois en été).
*coût de revient mensuel hors frais de dossier et licence 28 €.

CSAD-C
Musculation-Fitness
Tél. : **05 49 02 85 20**
Salle Omnisport, Route de Nonnes
86100 Châtelleraut
Internet : <http://csad-c-musculation.pagesperso-orange.fr/>

Ligne C

Ligne structurante du réseau

De 7h10 à 19h
du lundi au vendredi

Liaisons directes
entre le centre-ville,
Plaine d'Ozon et les zones Sanital,
Monory et Argenson

Pour me déplacer, j'utilise les Tac !

05 49 21 15 15
www.bustac.com

 @bus_tac  Bus TAC Châtelleraut



L'OMBRE DE L'EMPEREUR

Épopée de Napoléon au Cabaret du Chat Noir [1886-1897]*

EXPOSITION AU MUSÉE DU 1^{ER} FÉVRIER AU 30 SEPTEMBRE 2018

*CRÉÉ PAR LE CHÂTELLERAUDAIS RODOLPHE SALIS



MUSÉE DE CHÂTELLERAUT
La Manu - 3 rue Clément Krebs 86100 Châtelleraut
05 49 20 30 99
grand-chatelleraut.fr





GRAND CHÂTELLERAUT
COMMUNAUTÉ D'AGGLOMÉRATION



Jean-Pierre Abelin et le représentant de l'Établissement Public Foncier lors de la cession officielle de l'îlot de Laège.

Îlot de Laège : la reconversion avance vite et bien

Il y a deux ans, nous avons organisé une consultation citoyenne.

En tête des vœux et priorités exprimés par la population, venait la construction d'un nouveau commissariat pour la Police nationale, puis la construction de logements.

En 2016, lors de la signature de cession par l'État à la Ville, par le biais de l'Établissement Public Foncier (EPF), j'ai proposé de mettre gratuitement à disposition de l'État une partie du terrain pour la construction du nouveau commissariat.

L'État vient de budgétiser celui-ci et prévoit son ouverture début 2020.

Entre-temps, nous avons répondu favorablement à la demande de l'École nationale de cirque d'y installer son nouveau chapiteau, pour répondre au souhait de l'AFPA de récupérer le site qui lui appartient et sur lequel il était implanté.

D'autres projets sont en cours de négociation à l'îlot de Laège.

Sur la partie centrale, l'EPF a lancé un appel à projet d'habitats libres pour le 15 mars. Au nord, un promoteur, qui a déjà reconverti d'autres casernes, travaille sur un aménagement intéressant ouvert sur le centre-ville.

Affaire à suivre...

Maire de Châtelleraud,
Président de la Communauté d'Agglomération
de Grand Châtelleraud



L'hôtel de ville retrouve son clocheton

Le clocheton de l'hôtel de ville, descendu en 2014 car il menaçait de tomber, sera réinstallé entre le 19 et le 23 février. L'entreprise châtelleraudaise Merlot* a réalisé la copie conforme de la structure en bois altérée par les ans. Celle-ci sera coiffée de l'ancien dôme en écailles de plomb qui a bénéficié d'un minutieux nettoyage. L'ensemble du clocheton, dont le poids avoisine les 800 kg, sera hissé à l'aide d'une grue. Éclairé, il viendra abriter une cloche civile en remplacement de celle disparue depuis longtemps. Celle-ci, de petite dimension, a été commandée à la fonderie Bollée dont l'atelier est installé à proximité d'Orléans. Cette cloche, fondue au début du mois, est ornée de l'inscription : « *Châtelleraud, territoire de talents* ». La tradition voulant qu'un prénom, généralement féminin, soit attribué à une cloche, celle de l'hôtel de ville de Châtelleraud n'y dérogera pas. Elle est prénommée « Pauline » en hommage rendu à Paul Proa, maire de 1838 à 1848. Celui-ci a impulsé un projet pionnier en son temps : la construction d'un vaste bâtiment réunissant sur un même site hôtel de ville, palais de justice, école, bibliothèque et même musée municipal.

*lire p. 6

Bimensuel d'informations de la Ville de Châtelleraud

Hôtel de Ville - BP 619 - 78, boulevard Blossac

86106 Châtelleraud Cedex

Courriel : le-chatelleraudais@ville-chatelleraud.fr

Directeur de la publication : Jean-Pierre Abelin

Réalisation : Service communication - Stéphanie Prédot, directrice

Rédacteur en chef : Marie-Julie Meyssan

Rédaction : Marie-Julie Meyssan, Patrick Sitaud,
Florence Henneresse, Carole Pouvreau

Photos : Nicolas Mahu, Yann Carricaburu

Régie publicitaire : COMWEST 06 81 14 22 06

Impression : Mégatop à Naintré, certifiée IMPRIM'VERT et PEFC

Conception : Agence Chat Noir - Châtelleraud

**Pour être au cœur de l'actualité
et être plus proches de vous,
nous comptons sur vous !**

N'hésitez pas à nous transmettre
vos propositions d'articles,
vos informations, vos idées :

par courriel :

le-chatelleraudais@ville-chatelleraud.fr

par téléphone au 05 49 23 64 56

ou en remplissant le formulaire

sur le site Internet de la Ville :
www.ville-chatelleraud.fr

Accédez sur le site
www.ville-chatelleraud.fr

à l'application
iPhone



à la version pdf et
audio du magazine



> LES BRÈVES

**UN PIQUE-NIQUE
À L'ENTRACTE, CHICHE ?**



Samedi 3 mars, au Nouveau Théâtre, la représentation de la pièce en cinémascope *Les soldats & Lenz* offrira l'occasion de tester le concept original des « papilles théâtrales ». Il s'agit d'un pique-nique partagé durant l'entracte où chacun apporte sa recette préférée.

> Renseignements et réservation
au 05 49 85 46 54
Tarifs : de 6 € à 17 €

**LES BONNES AFFAIRES
DE LA BRADERIE EMMAÛS**

Du vendredi 23 au dimanche 25 février, la communauté Emmaüs de Châtellerauld-Naintré organise sa traditionnelle braderie d'hiver. Le parc des expositions du Chillou sera le théâtre d'un grand déballage de vaisselle, bibelots, livres, meubles, vêtements... De nombreux articles seront vendus au poids.



> Du vendredi 23 février
au dimanche 25 février de 10h à 19h
Restauration sur place

**27^e BOURSE
TOUTES COLLECTIONS**



Rendez-vous est donné aux collectionneurs tous azimuts le samedi 17 et le dimanche 18 février de 9h à 18h à la salle Camille Pagé. L'Amicale philatélique châtelleraudaïse orchestre les deux journées de vente ou d'échange qui offrent l'occasion de partager une passion pour un type d'objet en particulier, de la carte postale à la carte Pokémon en passant par les fèves et les parfums.

> Entrée libre

Michel Fugain en concert

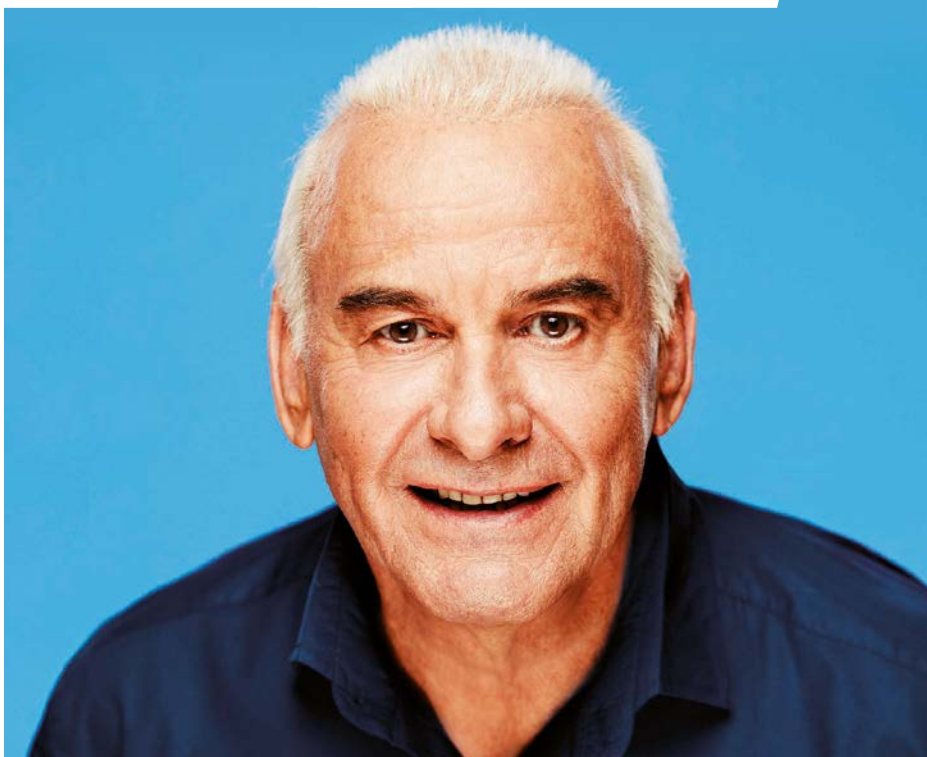

« Attention mesdames et messieurs, dans un instant, ça va commencer... » Mercredi 28 février, Michel Fugain sera sur la scène du complexe culturel de L'Angelarde à 20h. Pour cet inconditionnel défenseur de la chanson française, cette tournée se veut « aux couleurs des rythmiques du temps ». Le créateur et leader du Big Bazar sera accompagné par « une sacré bande de musiciens ». L'occasion de savourer le grain de voix d'un artiste dont les tubes sont des monuments du patrimoine musical tricolore, comme *Une belle histoire*, *Fais comme l'oiseau* ou *Viva la vida*. Durant sa carrière-fléuve, Michel Fugain a livré des textes à de grands interprètes, tels Dalida et Michel Sardou. Il a également chanté des compositions signées Charles Aznavour, Louis Chédid ou Claude Nougaro et, pour marquer son 75^e anniversaire, Claudio Capéo, Corneille ou encore Patrick Fiori ont revisité ses plus grands succès dans l'album-hommage *Chante la vie chante*.

> Renseignements et réservation : 02 47 31 15 33
Tarifs : de 40 € à 49 €

**Bon
à savoir**

CÔTÉ ARCHI

**Pendant les vacances, prendre le temps
de visiter l'exposition Cloches !**

Cloches ! Saviez-vous qu'une cloche peut avoir un prénom, un parrain et une marraine ? À la fois familières par leurs sonorités mais secrètes car dissimulées, les cloches de Grand Châtellerauld ont maintes choses à nous dire. De l'inventaire mené par le service Pays d'art et d'histoire est née une exposition remarquable. Un pan de celle-ci est spécialement destiné aux enfants avec un puzzle géant, un jeu de *memory*... Profitez des vacances pour découvrir en famille ce patrimoine insoupçonné.

CÔTÉ DÉVELOPPEMENT DURABLE
Plan climat : questionner le territoire

Pour mettre en œuvre son Plan climat air énergie territorial, Grand Châtellerauld mène une réflexion et la mise en œuvre pour le rendre « territoire écologique ». L'association Esprî'Kolibri participe à cette démarche participative. Tout le monde est invité à participer. Pourquoi pas vous ?
Contact : Service développement durable au 05 49 23 64 90





Châtel'débarras et La P'tite Brocante

Châtel'débarras propose aux particuliers de débarrasser gratuitement leur maison de la cave au grenier. Le nettoyage des lieux et les dépôts éventuels à la déchèterie sont assurés à condition de céder suffisamment de meubles, bibelots, vaisselle... Ces derniers viendront ensuite garnir la boutique La P'tite Brocante, véritable caverne d'Ali baba où objets et meubles sont dans les starting-blocks pour une nouvelle vie. « Plutôt que choisir la solution de facilité qu'est la déchèterie, j'ai envie de donner une seconde chance aux meubles et objets en les proposant à petit prix », explique Jean-Pierre Petitdidier.

CHÂTEL'DÉBARRAS - LA P'TITE BROCANTE
 22 rue Saint-André - 06 65 55 77 94 ou 06 62 05 17 16
 Ouvert du mardi au samedi de 9h30 à 12h30 et de 15h à 19h
 et chaque premier dimanche du mois de 9h30 à 18h

Hygiène O naturel a pignon sur rue



Le visage de Myriam Janvier est familier aux Châtelleraudais. Sur le marché de Châteauneuf, à domicile ou sur internet, elle vend depuis plusieurs années des produits bio et naturels. Son activité a pris un virage en début d'année avec l'ouverture d'une boutique dans le quartier de Châteauneuf. Elle y propose des produits d'hygiène et de beauté pour toute la famille, mais également des anti-parasites pour les compagnons à quatre pattes ou de la lessive pour le linge. « Je privilégie les produits fabriqués en France, si possible sans emballage, en vrac ou dans des contenants en matériaux recyclés », précise-t-elle. À noter : Myriam Janvier organise un atelier mensuel gratuit de fabrication de cosmétiques. Pour participer au prochain rendez-vous le samedi 24 février à 14h30, il suffit de s'inscrire par téléphone.

HYGIÈNE O NATUREL
 12 Grand'Rue de Châteauneuf - 06 87 36 96 70
 Ouvert le jeudi de 14h30 à 18h30, le vendredi et le samedi
 de 9h30 à 12h et de 14h30 à 18h30

Basic Fit, une nouvelle salle de sport « indoor »

Une salle de sport a ouvert ses portes début janvier en zone nord, à côté du magasin Aubert. Sous l'enseigne Basic Fit, la structure est dotée d'un équipement dernier cri avec des machines cardio et des appareils de musculation. À chaque activité son espace dédié : *cycling, stretching, fitness...* Des cours collectifs en mode virtuel débutent toutes les heures. La salle Basic Fit est en accès libre pour les membres du club. Le contenu et les conditions d'abonnement sont modulables.

BASIC FIT
 23 rue Nungesser et Coli
 Ouvert du lundi au vendredi de 8h à 22h30,
 le samedi et le dimanche de 9h à 16h



DVTA déménage en avril et crée des emplois

Débuté en novembre, le chantier de construction des futurs locaux de DVTA se déroule selon le calendrier prévu. L'entreprise spécialisée dans le transport de véhicules quittera le site d'Oyré en avril. À Ingrandes-sur-Vienne, elle se dote de moyens en adéquation avec sa politique de développement.

Laurent Lemond, le PDG de 2L Logistics qui a repris DVTA fin 2016, a de quoi être satisfait. Le calendrier de l'impressionnant chantier de construction des nouveaux locaux de l'entreprise est plus que respecté.

« Le bâtiment de 1 000 m² sort petit à petit de terre. Depuis mi-janvier, les terrassements et les dalles de la future bâtisse sont achevés. S'ensuivent la pose de la charpente et la clôture du site. » À côté, un parking d'une capacité de stockage de 2 500 véhicules sera aménagé. Objectif des opérations ?

Faire en sorte que le site soit opérationnel fin avril pour transférer la totalité des activités basées à Oyré.

15 créations d'emplois d'ici fin avril

Cette nouvelle implantation sur une parcelle de 7 hectares vendue par l'Agglo à DVTA est assortie dans un premier temps de quinze créations d'emplois. D'autres embauches seront réalisées d'ici à la fin de l'année. Les équipes de Laurent Lemond battent ainsi la campagne pour recruter ces nouveaux salariés. « La procédure de recrutement est en cours. Nous prenons le temps et nous mettons les moyens pour trouver le personnel qui correspond à nos besoins.



Le déménagement sur le site d'Ingrandes augure des conditions de travail bien plus confortables pour les 76 salariés de DVTA.

« Ça n'est pas simple ! » Communication, y compris via les réseaux sociaux, partenariat avec des entreprises d'intérim : les équipes de DVTA ne ménagent pas leurs efforts. Les profils recherchés par l'entreprise concernent deux mécaniciens poids-lourd, dix chauffeurs, un commercial, un comptable et un exploitant du site. Sur le volet conjoncturel, Laurent Lemond confirme les bonnes perspectives de développement évoquées dans un précédent article. « Nous avons pas mal de pistes avec des acteurs locaux. Ce sont majoritairement

des concessionnaires et des mandataires du secteur automobile de la région. Ils sont situés à Angoulême, Angers, Châteauroux, Poitiers et Châtellerauld bien sûr. Au moins 500 véhicules seront stockés sur le site d'Ingrandes-sur-Vienne avant l'été. Pour le secteur transport, l'engouement est tel que nous avons du mal à répondre à la demande. » Preuve s'il en est de la pertinence de la démarche portée par Laurent Lemond et ses équipes. Un projet qui pourrait connaître d'autres développements dans les mois à venir.

Merlot : une entreprise artisanale bien charpentée

L'entreprise Merlot a reçu récemment la visite de Jean-Pierre Abelin. Le maire va à la rencontre des acteurs économiques sur le terrain pour échanger sur leurs problématiques et leurs projets de développement.

La restauration de la structure bois de l'hôtel Alaman, c'est Merlot. Le Loft Cinemas, c'est Merlot. Le clocheton de l'hôtel de ville ou encore la résidence Habitat Jeunes à Châteauneuf, c'est Merlot. L'entreprise artisanale est spécialisée dans la charpente, l'ossature bois et la couverture. Implantée rue du Champ des Bordes, au sud de la ville, Merlot a bâti sa notoriété sur son solide savoir-faire artisanal. Dans l'atelier de l'entreprise familiale qui emploie 55 salariés, copeaux et odeurs boisées donnent le ton d'une activité dédiée à un noble matériau : le bois. Celui-ci provient des forêts du Limousin, des Vosges et du nord de l'Europe. Les compagnons débitent, taillent, profilent, rabotent chaque pièce d'un puzzle géant qui deviendra maison, gymnase, auvent. La minutie du façonnage en atelier permet d'optimiser le temps de pose sur le chantier : tout doit s'ajuster au millimètre près. L'entreprise, qui a à cœur de transmettre ses savoir-faire en formant des jeunes, sait également évoluer avec son temps. Elle vient d'investir 450 000 € dans une machine de découpe à commandes numériques. À l'heure où l'attrait pour la construction bois ne se dément pas, Merlot projette de construire un atelier supplémentaire et entend continuer à allier l'usage d'un matériau traditionnel à des techniques innovantes.



CHÂTELLERAULT VEILLE À LA TRANQUILLITÉ PUBLIQUE

DOSSIER



Philippe Mis
adjoint au maire en charge
de la sécurité

À l'heure où la situation sécuritaire nationale n'est pas à l'euphorie, l'équipe municipale est mobilisée pour défendre la tranquillité publique. La Ville de Châtelleraut mène une stratégie d'intervention globale : elle dépasse la seule exigence de sécurité. Il n'y a pas de réponse simple et toute faite mais une palette de mesures qui contribuent à plus de sécurité. La prévention et la médiation en font partie. La présence visible de la Police municipale, le déploiement de la vidéoprotection sont autant d'actions de proximité qui visent à rendre la ville sûre et apaisée. Elles complètent et renforcent celles mises en œuvre par la Police nationale qui relève de l'État. Chacun, chaque jour, par son civisme, contribue au vivre-ensemble.

Pour assurer la tranquillité des Châtelleraudais au quotidien, la Ville s'engage sur trois volets d'actions qui vont de pair : prévention, médiation et sécurité. Elle cherche des solutions concrètes, efficaces, qui répondent aux situations vécues sur le terrain. Ces mesures confortent les moyens mis en œuvre par l'État qui, à travers la Police nationale, remplit l'une de ses missions régaliennes.

Si Châtelleraut est épargnée par les phénomènes de grande délinquance, tensions et incivilités peuvent perturber le vivre-ensemble. Les prévenir, c'est souvent empêcher le pire. La médiation, qui revêt de multiples formes, permet de désamorcer des conflits. En matière de sécurité, la Ville ne baisse pas la garde. C'est dans cet état d'esprit que Châtelleraut veille, avec ses partenaires, à défendre la tranquillité publique au bénéfice de chacun et de chacune.

LE CLSPD, QU'EST-CE QUE C'EST ?

Le Conseil Local de Prévention de la Délinquance (CLSPD), présidé par Jean-Pierre Abelin, est une instance qui réunit tous les acteurs de proximité confrontés aux enjeux de prévention et de sécurité (État, Département, Ville, associations, partenaires privés).

Le principe ? Élaborer une stratégie, coordonner la mise en œuvre d'actions qui répondent au constat des intervenants sur le terrain. Cet espace de coopération permet de fluidifier les échanges entre les intervenants amenés à agir en partenariat afin qu'ils gagnent en efficacité.

> LA POLICE MUNICIPALE À VOS CÔTÉS



Ils sont devenus incontournables dans le paysage châtelleraudais. En vélo, à bord du véhicule sérigraphié Police municipale ou à pied, ces agents assermentés sont sur tous les fronts : aux abords des écoles, sur les marchés, dans les rues ou lors des grands événements. Leur présence rassurante est aujourd'hui appréciée par la population. « *Lorsque nous sommes là, tout se passe bien* », assure un membre de l'équipe. Ce service de proximité, créé en 2013, s'est progressivement étoffé.

Ce qui caractérise ses missions ? La polyvalence. Ils rappellent à l'ordre le cycliste slalomant entre les piétons sur un trottoir du boulevard Blossac. Ils informent un couple de promeneurs qu'il ne doit pas circuler aux abords du lac car une battue aux sangliers est en cours. Ils expliquent avec pédagogie à un monsieur pressé le fonctionnement des nouveaux horodateurs. Toutes leurs activités concourent à renforcer la tranquillité des Châtelleraudais. L'un des agents assermentés témoigne : « *L'autre jour, une dame âgée atteinte de troubles de la mémoire déambulait en plein milieu de la rocade dans l'indifférence générale. Notre intervention a sans doute permis d'éviter l'accident.* » S'ils sécurisent la ville, celle-ci se doit de garantir leur protection durant leurs interventions. Les Policiers municipaux sont équipés de gilets pare-balles et d'armes de poing.

La Police municipale, sous la direction du maire et sous le contrôle du procureur de la République, intervient en lien étroit avec la Police nationale. Sans s'y substituer. Car la Police municipale, qui est surtout une police de dialogue, de proximité et de prévention, n'est pas la Police nationale.

Le 24 janvier dernier, le ministre de l'Intérieur Gérard Collomb a annoncé l'affectation d'une enveloppe de 2 millions d'euros pour la création du **nouveau commissariat** pour la Police nationale à l'îlot de Laège. La Ville a cédé gracieusement un bâtiment en 2017 dans la perspective de la concrétisation du projet.

LES ACTEURS DU VIVRE-ENSEMBLE

POLICE MUNICIPALE

9 agents



CLSPD

Il établit un plan d'actions et suit la stratégie territoriale de prévention de la délinquance et de sécurité



INTERVENANT SOCIAL

1 au commissariat de police



LE MAIRE

Officier de police judiciaire



INTERVENANTS SOCIO-ÉDUCATIFS

+50 éducateurs et animateurs dans les maisons de quartier et l'espace urbain



VIDÉOPROTECTION

70 caméras implantées dans 6 équipements publics

51 caméras seront déployées d'ici fin 2020 sur l'espace urbain

1 comité éthique composé de 9 membres



> UN ŒIL SUR LES DÉLITS

Le déploiement de la vidéoprotection sur la voie publique, engagement de campagne de la majorité municipale, commence ce premier semestre et sera échelonné sur 3 ans. Cet outil, au service de la population, est complémentaire des moyens humains. Il vise à protéger les personnes et les biens, à prévenir les atteintes à la sécurité et les incivilités, à contribuer à la résolution d'affaires judiciaires. 600 000 € sont investis dans la vidéoprotection avec le concours de l'État via le Fonds Interministériel pour la Prévention de la Délinquance. Ce coût inclut l'étude technique, les travaux de réseaux, l'appareillage. Un centre de supervision urbain sera créé pour piloter le dispositif, et garantir une intervention rapide. Un comité d'éthique, gardien des libertés individuelles, est d'ores et déjà formé. Il tiendra prochainement sa première réunion.

EMBLE À CHÂTELLERAULT



ASVP
agents de surveillance
de la voie publique
4 agents veillent au
respect des règles en
matière de circulation
et de stationnement

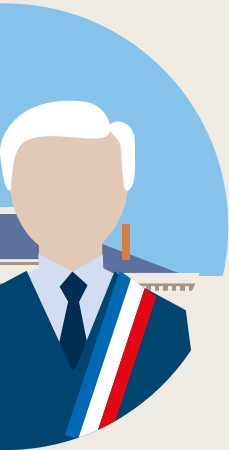

MÉDIATEURS
6 médiateurs
écoutent et dialoguent
pour prévenir et régler
les litiges

> LES MÉDIATEURS : LEUR MÉTHODE, C'EST LE DIALOGUE



« À la médiathèque des Halles, des jeunes posaient des difficultés en ne respectant pas les règles du lieu, explique Smail Bendjilali de l'association Médiation. Nous avons convié bibliothécaires et jeunes à des ateliers sur la gestion de conflit et la communication. Le fait de mettre tout le monde autour de la table, de parler et d'apprendre à se connaître a donné des résultats très positifs pour tous les participants. Cela a contribué à apaiser la situation. » L'exemple illustre bien l'impact que peut avoir un dialogue constructif dans la sphère de la tranquillité publique. La Ville de Châtellerault a confié à l'association Médiation cette mission peu ostensible. Si la structure a pignon sur rue dans le quartier d'Ozon, rue Georges Rouault, l'activité de l'équipe se situe ailleurs. Dans la rue, un hall d'immeuble ou un bus. En centre-ville et dans les quartiers. De jour comme de nuit.

Les six médiateurs, ni policiers ni éducateurs, mènent des actions de prévention, désamorcent des conflits, rappellent les règles du vivre-ensemble. Reconnaisables à leurs gilets, ils sont formés à la résolution de conflit et à l'écoute active. « Sur l'espace public, nous intervenons du matin 11h à minuit. Ces horaires décalés favorisent le contact avec les 17-25 ans, explique Smail Bendjilali. Alors que la meilleure des préventions de la délinquance reste l'insertion, nous faisons le relais avec des structures spécialisées comme la mission locale ou l'École de la 2^e chance. » Si la médiation ne prétend pas régler tous les problèmes sur le terrain, elle permet néanmoins d'assurer une veille sociale, de réguler des situations susceptibles de dégénérer et d'établir des liens basés sur le respect.



> LES POUVOIRS DE POLICE DU MAIRE

Garant de l'ordre, de la sûreté, de la tranquillité et de la salubrité publics, le maire exerce des pouvoirs de police. Ils peuvent prendre la forme d'arrêtés, concerner par exemple la consommation d'alcool sur la voie publique, l'utilisation de pétards ou encore la fermeture d'une voie à la circulation. Le maire confie à la Police municipale placée sous son autorité plusieurs missions, dont celle de veiller au respect des arrêtés municipaux. L'exercice du vaste champ d'action du maire en matière de police est contrôlé par le préfet.

> L'URGENTISTE DU TRAVAIL SOCIAL

Au commissariat de police, un accueil d'urgence des victimes est assuré par un intervenant social. Celui-ci écoute, oriente pour une bonne prise en charge sociale, psychologique ou médicale. Il apporte à la personne une assistance bienveillante dans un moment de détresse. 159 personnes ont été accueillies en 2016 par l'intervenant social au commissariat de Châtellerault, principalement des femmes victimes de violences conjugales. La Ville participe au financement de ce poste aux côtés de l'État et du Conseil départemental.

Rallye de la Vienne : trois épreuves en une

La 26^e édition du traditionnel Rallye de la Vienne s'élancera sur les routes de Grand Châtelleraut les 2 et 3 mars. Pour la première fois, l'épreuve sera également courue par des véhicules historiques.



Trois épreuves chronométrées pour trois circuits

Les Bois : Coussay-les-Bois, Leigné-les-Bois
L'Acadienne : Archigny
Les 3 B : Bonneuil-Matours - Bellefonds - Bonnes

« C'est la grande nouveauté de cette cuvée 2018 », se réjouit Pascal Laubier, président de l'Écurie Châtelleraut Poitou depuis 10 ans et président de l'Association Sportive Automobile Poitou depuis deux saisons. « Nous organisons en fait trois épreuves en une. Aux côtés des véhicules modernes vont s'aligner des véhicules historiques répartis en deux catégories* ». Les rutilants bolides de notre époque vont donc côtoyer des petits bijoux mécaniques des années 1970-1980. Porsche, BMW, Ford Capri RS, Opel Manta, R 5 turbo, pour les véhicules historiques de course. Ford Anglia, Lancia, Alpha Roméo et la fameuse R 8 Gordini pour l'autre catégorie. Le véhicule d'ouverture de la course, une Lancia Stratos et son puissant moteur V6 Ferrari, devrait ravir les spectateurs.

Le même circuit pour tout le monde

Comme le confirme Pascal Laubier, « cette édition inédite a demandé un très gros effort pour coordonner les trois types de courses. Les équipages inscrits dans les trois catégories feront exactement les mêmes épreuves. Le Rallye moderne devrait pour sa part être très relevé avec quelques têtes d'affiche du

championnat de France. » Côté parcours, les trois circuits restent quasi inchangés par rapport aux éditions précédentes (cf. encadré). Seule modification notable pour le spectacle : à Leigné-les-Bois, les véhicules devront faire deux fois le tour de l'arbre. « Les connaisseurs apprécieront ! » glisse le pilote de l'association. Le public est attendu au parc du Chillou d'Ozon le vendredi 2 mars de 18 h à minuit. Le départ officiel aura lieu le samedi 3 mars à 9h du boulevard Blossac. Les VHC, s'élanceront en premier, suivis des véhicules modernes du Rallye puis des VHRS*. Spectacle garanti !

*Véhicule Historique de Course (VHC) et Véhicule Historique de Régularité Sportive (VHRS).

www.rallyedelavienne.com

LA SÉCURITÉ DU PUBLIC AVANT TOUT

Pour assister au Rallye de la Vienne en toute tranquillité, des zones sont réservées au public. En dehors de ces espaces sécurisés, il est formellement interdit de se positionner en bord de route.

Bouchons d'Amour : maillons d'une chaîne solidaire

L'action menée par Bouchons d'Amour illustre à merveille le proverbe « *les petits ruisseaux font les grandes rivières* ». Grâce à la collecte d'une centaine de m³ par an de bouchons, l'antenne châtelleraudaise de l'association participe à améliorer le quotidien de personnes en situation de handicap. Effet ricochet de cette action solidaire, la collecte participe à un monde plus vert.

À l'échelle d'une maison, ce n'est rien qu'un petit bouchon... Mais prenez la calculatrice : 4 000 bouchons permettent d'obtenir 1 kg de matière plastique ; 1 tonne est vendue 235€. À l'échelle de l'Hexagone, l'association Bouchons d'Amour a recueilli en 2017 près de 60 tonnes de bouchons en plastique. Cette collecte de longue haleine s'est concrétisée à Châtellerauld le mois dernier par la remise d'un chèque de 12 500€ à l'association Hand'chiens. La somme d'une multitude de petits gestes qui va venir transformer le quotidien d'une personne en situation de handicap.

Solidaire et écolo

L'intégralité de la somme va en effet permettre de couvrir les coûts de dressage, d'accueil et de soins vétérinaires d'un chien d'assistance. L'animal, capable de répondre à une cinquantaine de demandes de son maître, comme ouvrir un tiroir ou ramasser un objet, sera adopté par une personne en situation de handicap de manière à faciliter son quotidien. Et le cycle positif de ces bouchons ne s'arrête pas là. Ils sont transformés en palettes dont la durée de vie est estimée à 300 ans. Autant dire que ces palettes nouvelle génération seront à l'avenir amenées à remplacer les traditionnelles palettes en bois. Ainsi, le recyclage induit par la collecte contribue à l'économie circulaire.



L'association créée par l'humoriste Jean-Marie Bigard est aujourd'hui présente dans toute la France. À Châtellerauld, Gilbert Rabaud est le référent depuis 2002. « *Nous avons commencé à la Maison pour Tous de Châteauneuf. Depuis la création, nous avons pris de l'ampleur !* » sourit-il. La Maison pour Tous est d'ailleurs le point de collecte centralisateur



des sacs de bouchons qui sont ensuite triés, conditionnés par les bénévoles de Bouchons d'Amour. Dans la perspective de leur cession annuelle, les bouchons sont entreposés dans des locaux mis gracieusement à disposition par la Ville à l'association.

Bouchons d'Amour
69 rue Creuzé - 06 32 80 62 63

Être ou ne pas être... un génie



Dans son dernier essai publié aux éditions Narratif qu'elle dirige à Châtellerauld, Laure Tharel-Amouyal livre des clés pour comprendre *Le Génie*. Elle explique : « *J'ai voulu analyser ce qu'est le génie. Le mot est galvaudé. Il faut le distinguer du talent. Différencier ceux qui « ont » du génie de ceux qui « sont » des génies. Le génie, c'est une palette de qualités exceptionnelles.* »

D'après l'auteure, le génie possède la capacité de transformer la société. Pour mener à bien son projet, Laure Tharel-Amouyal a sollicité des personnalités issues de différents horizons pour recueillir leur définition du génie : le journaliste Jacques Julliard, le mathématicien Cédric Villani ou encore le directeur de l'école 42 Nicolas Sadirac. Avec Hélène Merle-Béral, professeur de médecine, l'auteure considère le génie féminin, si rarement sur le devant de la scène. « *Le sujet me tenait à cœur parce que l'intelligence est ce qu'il y a de plus important dans la vie.* »

Le Génie par Laure Tharel-Amouyal, publié aux éditions Narratif, 20€. www.narratif.fr

Restauration scolaire : des moyens importants au menu

Qualité de l'alimentation, circuits courts et conditions de repas sont au cœur des moyens mis en place par la Ville pour assurer un service optimal de restauration scolaire.

Les élèves des restaurants scolaires de Châtelleraut leur doivent une fière chandelle. Frédéric Brothier, responsable de l'Unité de Production Culinaire (UPC) et ses 17 agents mitonnent au quotidien les repas servis aux écoliers au moment du déjeuner. Des menus conçus en privilégiant les circuits courts. « En 2017, plus d'un quart des produits a été acheté dans un rayon d'environ 35 kilomètres autour de notre cuisine centrale, explique Frédéric Brothier. Cela représente précisément 26,2% de notre volume d'achat. »

La proportion ne cesse de croître depuis une dizaine d'années. Aujourd'hui, 55% des fournisseurs sont des locaux (soit une vingtaine), dont 7 implantés sur le territoire de Grand Châtelleraut. Les produits bio trouvent petit à petit leur place dans la vaste cuisine de l'UPC. L'an passé, ils représentaient 8% des denrées achetées. L'équilibre nutritionnel des menus est également une des préoccupations fortes de l'équipe qui bénéficie de l'expertise de Florence Chiron, diététicienne indépendante à Châtelleraut. Un atout supplémentaire pour satisfaire les papilles des élèves.



Deux communes de Grand Châtelleraut adhèrent

Depuis 2012, l'UPC supervise le service commun de restauration collective. La convention a fait l'objet pour la période 2017-2020 d'un renouvellement à laquelle se sont associées deux communes.

Outre Châtelleraut, Thuré et Cenon-sur-Vienne bénéficient des services de la cuisine centrale châtelleraudaise pour les repas des écoles et des centres de loisirs.

Au total, 400 repas quotidiens supplémentaires sont produits et livrés en liaison froide pour ces deux communes.

330 000

C'est le nombre de repas préparés par l'UPC en 2017

Le restaurant scolaire de l'école Jean Zay entièrement repensé



Le fonctionnement du restaurant scolaire de l'école élémentaire Jean Zay a entièrement été repensé. Après quatre mois de travaux, les élèves ont pu se mettre à table dans de bien meilleures conditions, le 8 janvier dernier. « Nous avons totalement réaménagé l'ancienne pièce de 70 m², qui combinait auparavant réchauffage des plats et restauration des élèves », explique Anne-Florence Bourat, adjointe en charge de l'Éducation. « Cet espace est désormais uniquement dédié aux repas. »

Le lieu a eu droit à une cure de jouvence. Les peintures, le faux plafond et les luminaires ont été refaits. Des travaux qui assurent une meilleure qualité d'accueil, notamment au niveau acoustique. L'espace vestiaire qui a été créé remporte pour sa part un franc succès auprès des enfants. « Il s'agit d'une extension de 60 m². Ce nouvel espace est doté d'un sas avec une partie sanitaire pour les enfants. » S'y trouvent également les locaux pour le personnel du restaurant scolaire, avec vestiaires, sanitaires, office et laverie. « Les agents ont de bien meilleures conditions de travail, avec notamment plus de luminosité et une ergonomie plus adaptée » ajoute Frédéric Brothier, responsable de l'UPC.

> La Ville a investi 260 800 € dans cette opération de rénovation appréciée de tous.

AU FIL DES TRAVAUX



Les travaux de mise en place du clocheton de l'hôtel de ville du 19 au 23 février impliquent la fermeture du boulevard Blossac entre l'avenue Clemenceau et l'avenue Treuille de 7h30 à 18h.

Les automobilistes sont invités à emprunter la déviation mise en place avenue Georges Clemenceau.

Les bus et poids lourds circuleront par le boulevard Victor Hugo, Sadi Carnot et l'avenue Treuille.

L'accès du public à l'hôtel de ville s'effectuera par l'accès « handicap » avenue Clemenceau.



La réfection de la chaussée et des trottoirs rue **Henri Dunant** suit son cours selon le calendrier prévu. Durant l'ultime phase du chantier, vraisemblablement les 1^{er} et 2 mars, l'entreprise Colas procèdera à la mise en œuvre du nouvel enrobé.

Pour ce faire, la circulation sera déviée par les rues adjacentes. L'accès piéton sera maintenu et les véhicules pourront emprunter la rue en fin de journée. Le chantier devrait s'achever le 2 mars.



Dans la perspective de l'aménagement des Bords de Vienne, des travaux de rénovation des réseaux viennent de commencer dans le secteur des **Halles Duplex**. Les opérations sont planifiées pour réduire l'impact sur la circulation, l'accès aux commerces et aux services.

Ainsi, à la demande de la municipalité, le chantier sera à l'arrêt les jeudis et samedis, jours de marché.

RAID AVENTURE : OUVERTURE DES INSCRIPTIONS



La 28^e édition du Raid Aventure se déroulera du 9 au 15 avril. Les jeunes de 13 à 20 ans, par équipe de 4, s'affronteront sur des épreuves telles que la tyrolienne, le kayak, le tir à l'arc ou la descente en rappel. Les dossiers d'inscription sont disponibles à la Maison des Sports ou sur le site internet de la Ville. Ils sont à déposer complétés à la Maison des Sports à partir du 28 février.

CONSEIL CITOYEN - OZON

Un conseil citoyen de la Plaine d'Ozon est organisé jeudi 22 février à 18h30 au centre socio-culturel. Les habitants du quartier sont conviés à participer à cette rencontre sur le thème « État des lieux des commerces de proximité de Plaine d'Ozon ».

RECENSEMENT

L'opération annuelle de recensement de la population, réalisé sur un échantillon de foyers, s'achève le 24 février. Les personnes concernées ont jusqu'à cette date pour effectuer cette démarche en ligne ou envoyer le questionnaire papier complété.

SACS POUBELLE - TRI SÉLECTIF



Gratuits et remis aux Châtelleraudais sur présentation d'un justificatif de domicile et d'une pièce d'identité (une fois par an et par foyer), les sacs poubelle sont distribués le 1^{er} mercredi de chaque mois, espace Clemenceau, de 8h à 17h30.

Prochain rendez-vous : mercredi 7 mars 2018

ET AUSSI

- le 1^{er} **jeudi** de chaque mois **de 13h30 à 17h** au foyer Creuzé (Maison Pour Tous)
- le 1^{er} **mercredi** de chaque mois **de 8h30 à 12h** à la mairie annexe d'Ozon
- le 1^{er} **mardi** de chaque mois **de 13h30 à 17h30** à la mairie de Targé

SANTÉ

COLLECTE DE SANG

Même jour, même heure, même lieu : le dernier jeudi de chaque mois, salle Camille Pagé, de 15h à 19h.

La prochaine collecte aura lieu jeudi 22 février, 12 avenue Camille Pagé.



CHÂTEAUNEUF, PARLONS-EN !

Les sept dernières réalisations à Châteauneuf :

- la création d'une maison de santé qui réunit médecins, infirmières et spécialistes de la santé,
- le pôle de mobilité à l'Atelier qui permet d'offrir des services aux personnes sans moyen de locomotion et à la recherche d'un emploi,
- la patinoire complètement réhabilitée,
- le skatepark et les espaces urbains aménagés, ouverts sur la Vienne,
- la résidence Habitat Jeunes en cours de réalisation,
- le parking Henri Roy,
- l'aménagement du square Alexis Danan.

Il ne faut pas oublier non plus notre participation à l'aménagement des salles et de l'accueil de la Maison Pour Tous, soit un investissement de 100 000 euros, en plus d'une subvention annuelle de 214 000 euros en 2017.

Si nous n'avions pas subi la baisse de 7,5 millions d'euros de dotations sous François Hollande et les obligations de dépenses imprévues en 2017 (horodateurs, salles pour le dédoublement des classes, fin des contrats aidés) qui nous coûtent près de 300 000 euros, les travaux de la MPT seraient déjà réalisés... Mais les crédits nécessaires sont inscrits pour 2018.

Le groupe de la Majorité municipale
lequipeabelin@gmail.com

« IL FAUDRAIT SE BATTRE... »

Créé en 1993 sous l'impulsion d'Édith Cresson, notre IUT va fêter ses 25 ans. Il se porte bien avec 400 étudiants en moyenne, 3 DUT et 3 licences professionnelles, et un excellent classement. Cette création avait réclamé beaucoup de volontarisme et il avait fallu se battre énergiquement pour dépasser une vision tenace : l'Université à Poitiers, les usines à Châtelleraut. Cette même énergie, ce même volontarisme, nous aimerions les voir mis en œuvre à l'heure actuelle pour développer, sur Châtelleraut, les formations post bac. Hélas, rien de tel pour la majorité municipale, pas de projet déclaré, pas de perspectives dessinées.

Nous le regrettons pour trois raisons :

- Des formations post bac de qualité offriraient à nos jeunes diplômés des possibilités de se former sans quitter la ville.
- Un nombre plus important d'étudiants apporterait un dynamisme qui fait défaut à une ville marquée par le vieillissement de sa population.
- Des synergies plus fortes pourraient se créer afin de répondre aux besoins des entreprises locales.

Former nos jeunes, les garder sur notre ville et accompagner les entreprises... autant d'enjeux essentiels pour que vive notre ville et pour qu'elle se projette dans l'avenir. Oui, il faudrait se battre !

Le groupe de la Gauche : F. Méry, P. Baraudon, M. Métais, Y. Ganivelle, K. Weinland, G. Michaud, C. Paillet, S. Lansari-Capraz - groupe.opposition.gauche.chatel@orange.fr

LA SÉCURITÉ POUR TOUS

La municipalité a investi dans un système coûteux de badges pour protéger les locaux de la Mairie, pendant que les habitants de quartiers résidentiels comme le Lac, le Verger, les Minimes subissent une récurrence de vandalisme, de cambriolages. Est-ce que les habitants doivent songer à investir eux-mêmes dans un système de protection afin de se protéger des cambriolages puisque le désenclavement de la cité du Lac ne semble pas produire tous les effets escomptés.

Le groupe du « Rassemblement Bleu Marine »
É. Audebert, L. Brard

Conformément au règlement adopté en conseil municipal, l'expression est limitée à parts égales à 1 500 signes pour la majorité et à 1 500 signes pour l'opposition. Les 1 500 signes de l'opposition sont répartis entre chaque groupe représenté au conseil municipal, au prorata du nombre de sièges détenus, soit 1 200 signes pour le groupe de la Gauche (8 conseillers), et 300 signes pour le groupe du « Rassemblement Bleu Marine » (2 conseillers).

Orthopédie DUVERGER

MEDIC ALLIANCE
RESEAU NATIONAL

Matériel médical

LOCATION - VENTE - LIVRAISON
Maintien et hospitalisation à domicile
Fauteuils roulants - Lits médicalisés
Soulève malade - Fauteuils releveurs



Nouveau : mesure par scanner 3 D

Semelles orthopédiques sur mesures

Orthopédie sur mesure

Prothèses - Corsets - Ceintures
Bas de contention

AGRÈMENT TOUTES CAISSES - TIERS PAYANT

Incontinence



Carte de fidélité sur la gamme

Confort



Siège de bain pivotant

Fauteuils releveurs électriques

21 boulevard Victor Hugo
CHÂTELLERAULT
05 49 21 29 24

Du lundi au vendredi :
9h-12h et 14h-18h30
Le samedi : 9h-12h30
Fermé le samedi après-midi

RÉGIE PUBLICITAIRE

Faites-vous mieux connaître à Châtelleraut !



Magazine Municipal
21 000 ex. tous les 15 jours
Guide Pratique
23 000 ex. en septembre



VIVRE CHÂTELLERAULT
GUIDE PRATIQUE
ASSOCIATIONS
2017
2018

COMWEST²

20-3 rue de la Tranchée - 86000 Poitiers
Tél. 05 16 52 37 89 - comwest@sfr.fr

CENTRE D'ART
CONTEMPORAIN
EXPOSITION

DU 26/01 2018
AU 06/04

ENTRÉE LIBRE

ART & ARCHITECTURES

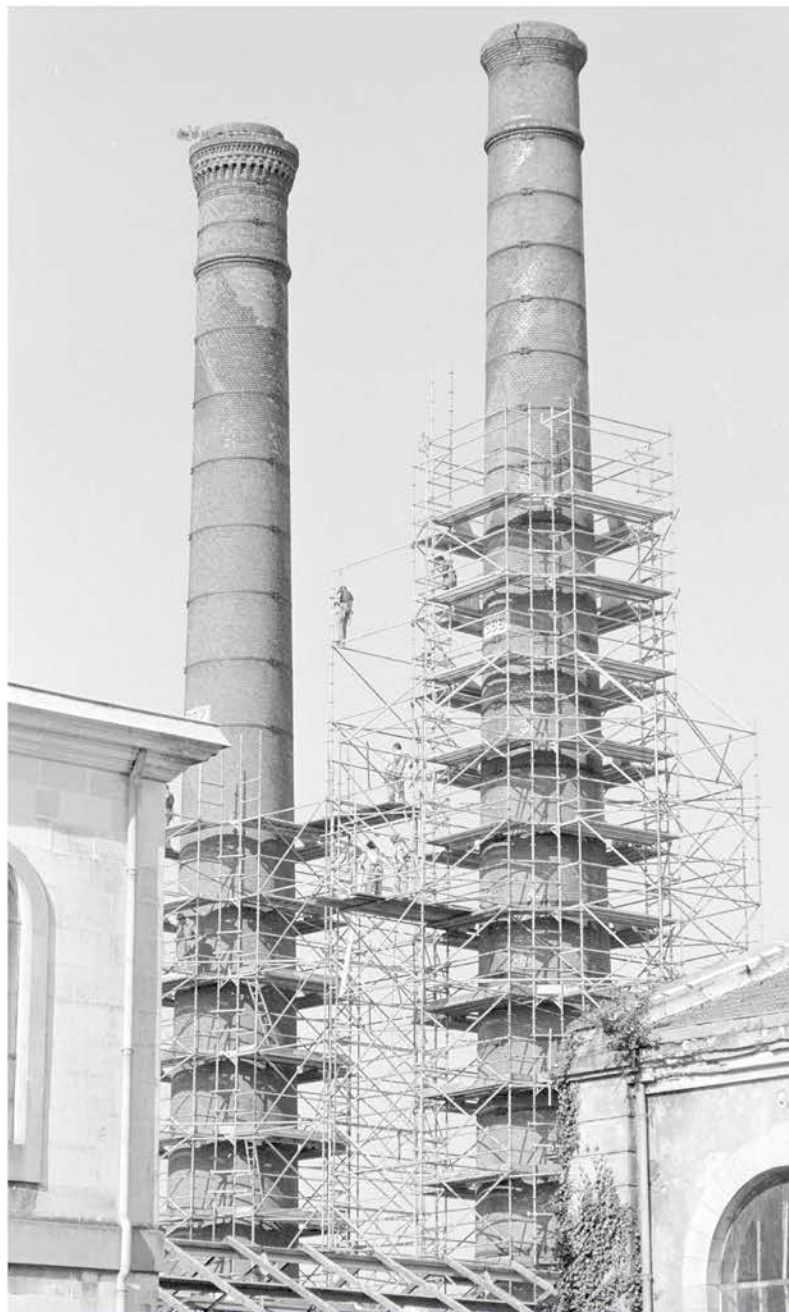

© Jean-Luc Vilmouth, "Comme deux tours", photographie d'Hervé Tartarin, 1994

ÉLISE BÉNARD • CAROLINE BOUYER • PHILIPPE COGNÉE • BORIS JEAN
WILLIAM MACKENDREE • JEAN-PIERRE POTIER • JEAN-LUC VILMOUTH

TOUTE L'ANNÉE DU LUNDI AU JEUDI DE 10^H À 12^H ET DE 14^H À 18^H
LE VENDREDI DE 10^H À 12^H ET DE 14^H À 17^H (fermeture les jours fériés)



2018 - conception réalisation - CA



ÉCOLE D'ARTS PLASTIQUES
12 rue de la Taupanne - Châtelleraut - 05 49 93 03 12

grand-chatelleraut.fr

GRAND
CHÂTELLERAUT

COMMUNAUTÉ
D'AGGLOMÉRATION

EN 2018 SOYEZ

DOUBLEMENT PROPRIETAIRE

**POUR L'ACHAT D'1 MAISON
TENTEZ DE GAGNER 1 VOITURE*
DU 1ER JANVIER AU 31 DÉCEMBRE 2018**

43 RÉSIDENCE PABLO PICASSO
86100 CHÂTELLERAULT

05.49.02.57.47



**VOLKSWAGEN POITIERS
BRILLANT AUTOMOBILES**

PLUS D'INFOS SUR WWW.DEMEURES-ET-COTTAGES.COM

Jeu avec obligation d'achat. Sont mis en jeu : 5 véhicules neufs Volkswagen Polo 1.0 65 Trendline 5 portes aux caractéristiques figurant en annexe du règlement. Pour participer, il faut cumulativement : Conclure un contrat de construction signé entre le 01/01/2018 et le 31/12/2018 inclus auprès de GROUPE BCMI sous une des enseignes "Maisons d'Aujourd'hui", "Demeures et Cottages", "Demeures et Maisons bois" ou "Maisons Sweet". Confirmer ce contrat par la purge des droits de rétractation ainsi que par la confirmation de la levée des conditions suspensives du contrat (notamment l'obtention du permis de construire et du financement, droit de rétractation purgé). Toutes ces conditions devront être levées sans réserve au 31 mars 2019. La Société organisatrice devra avoir reçu à cette date au plus tard la confirmation écrite du participant de la levée de toutes les conditions de son contrat de construction. Remplir de manière complète un bulletin de participation à l'effet de participer au Jeu « Doublement Propriétaire » remis avec le dossier client. Un seul bulletin de participation sera remis par dossier de construction. Visuel non contractuel. Règlement complet disponible sur www.groupe-bcml.com. Demeures et Cottages est une enseigne du Groupe BCMI. Capital de 100.000€. RC Poitiers B 381 735 018. © BCMI Communication.



DEMEURES ET COTTAGES
DES MAISONS À VIVRE